

21 de setembre de 2015

## Moviments migratoris a Catalunya 2014

### Els canvis de residència entre municipis catalans disminueixen un 1,1% el 2014

### El saldo migratori és positiu amb la resta d'Espanya i negatiu amb l'estranger

L'any 2014, s'han registrat 244.278 canvis de residència entre municipis dins de Catalunya, xifra que representa una disminució de l'1,1% respecte a un any enrere, segons l'Institut d'Estadística de Catalunya. Els municipis de grandària mitjana (entre 5.001 i 100.000 habitants) han guanyat població com a conseqüència dels canvis de residència dins de Catalunya (3.334 persones), mentre que els municipis petits i grans n'han perdut (882 i 2.452 hab., respectivament).

Els fluxos migratoris amb la resta d'Espanya han resultat en un saldo migratori positiu de 3.413 habitants, fet que no es produïa des de l'any 2003. Les immigracions (54.339) han augmentat un 4,1% mentre que les emigracions (50.926) han disminuït un 3,7% respecte de l'any anterior.

Pel que fa als moviments migratoris amb l'estranger, cal destacar que s'ha registrat, per tercer any consecutiu, una sortida neta de població cap a l'estranger, amb un saldo negatiu de 8.952 habitants, com a resultat del balanç entre les 99.543 entrades i les 108.495 sortides.

En conjunt, la població catalana perd 5.539 persones com a resultat del saldo positiu de les migracions procedents de la resta d'Espanya i del saldo negatiu de les migracions procedents de l'estranger. La majoria de comarques han perdut població per moviments migratoris: la Selva (-2.222 hab.) i el Baix Camp (-1.935 hab.) són les comarques que han registrat un saldo negatiu més elevat. Hi ha 11 comarques, però, que han guanyat població, encapçalades pel Barcelonès (amb un saldo net de 3.940 hab.), seguida del Maresme (1.443 hab.). El Barcelonès destaca com a centre receptor per les migracions de la resta d'Espanya i de l'estranger i emissor pels moviments dins de Catalunya.

Saldos migratoris per comarques. Catalunya. 2014.



Font: Idescat.

### **Migracions dins de Catalunya**

En relació amb els moviments intercomarcals, 15 comarques tenen un saldo positiu. Les comarques limítrofes al Barcelonès són centres d'atracció dels fluxos intercomarcals. El Maresme (1.528 hab.), el Baix Llobregat (1.118 hab.), el Vallès Occidental (1.089 hab.) i el Vallès Oriental (649 hab.) registren els valors més alts de saldos migratoris nets. D'altra banda, de les 26 comarques amb disminució de la població per moviments migratoris dins de Catalunya, el Barcelonès destaca perquè presenta el saldo negatiu més gran (amb una pèrdua neta de 3.153 persones), seguida de la Selva (-592 hab.).

Els municipis de Catalunya que han registrat els saldos migratoris positius més grans com a conseqüència de les migracions internes de Catalunya són Sant Cugat del Vallès (595 hab.), Castelldefels (540 hab.), l'Hospitalet del Llobregat (434 hab.), Sabadell (401 hab.) i Terrassa (362 hab.). A l'altre extrem, els principals saldos interns negatius corresponen a Barcelona (amb una pèrdua de 2.129 persones), seguida de Badalona (-885 hab.) i Santa Coloma de Gramenet (-602 hab.).

### **Els fluxos migratoris entre Catalunya i la resta d'Espanya**

A llarg de l'últim decenni, les migracions amb la resta d'Espanya han estat de signe negatiu, però a l'any 2014 s'ha invertit tendència i s'ha registrat un saldo positiu de 3.413 persones. Aquest saldo net positiu es concentra bàsicament en edats laborals joves, entre els 20 i 39 anys.

Catalunya ha registrat un saldo de signe positiu en relació amb 13 comunitats autònomes. D'aquestes, les que tenen un volum d'entrades netes més elevat són la Comunitat Valenciana (amb 1.565 persones) i Andalusia (amb 684 persones). A l'altre extrem, el major volum de sortides netes des de Catalunya correspon al País Basc, amb un saldo negatiu de 552 persones.

Els moviments migratoris amb la resta d'Espanya han resultat de signe positiu a 16 comarques catalanes. El Barcelonès és la comarca amb més atracció migratòria, ja que concentra una gran part de les entrades netes des de la resta d'Espanya, amb un saldo net de 3.390 persones. De les 25 comarques amb saldo negatiu, el Tarragonès és la que registra una diferència més gran entre immigracions i emigracions, amb una pèrdua de 185 habitants, seguida del Baix Camp (-163 hab.), la Selva (-135 hab.), el Montsià (-132 hab.) i l'Anoia (-107 hab.).

**Taula 1. Moviments migratoris. Catalunya. 2005-2014**

| Any         | Migracions internes |                        |               |                 | Migracions externes |                |                 | Saldo migratori total |
|-------------|---------------------|------------------------|---------------|-----------------|---------------------|----------------|-----------------|-----------------------|
|             | dins de Catalunya   | amb la resta d'Espanya |               | saldo migratori | immigracions        | emigracions    | saldo migratori |                       |
|             |                     | immigracions           | emigracions   |                 |                     |                |                 |                       |
| <b>2014</b> | <b>244.278</b>      | <b>54.339</b>          | <b>50.926</b> | <b>3.413</b>    | <b>99.543</b>       | <b>108.495</b> | <b>-8.952</b>   | <b>-5.539</b>         |
| 2013        | 247.034             | 52.205                 | 52.902        | -697            | 85.908              | 106.657        | -20.749         | <b>-21.446</b>        |
| 2012        | 251.330             | 53.987                 | 57.642        | -3.655          | 92.625              | 98.776         | -6.151          | <b>-9.806</b>         |
| 2011        | 255.257             | 58.562                 | 58.744        | -182            | 118.146             | 100.589        | 17.557          | <b>17.375</b>         |
| 2010        | 264.691             | 58.301                 | 59.082        | -781            | 124.494             | 113.741        | 10.753          | <b>9.972</b>          |
| 2009        | 257.971             | 58.493                 | 61.320        | -2.827          | 125.252             | 111.427        | 13.825          | <b>10.998</b>         |
| 2008        | 258.423             | 61.071                 | 65.153        | -4.082          | 176.613             | 81.326         | 95.287          | <b>91.205</b>         |
| 2007        | 276.238             | 60.642                 | 71.283        | -10.641         | 201.733             | 67.214         | 134.519         | <b>123.878</b>        |
| 2006        | 293.940             | 53.907                 | 65.669        | -11.762         | 186.570             | 51.473         | 135.097         | <b>123.335</b>        |
| 2005        | 281.153             | 51.433                 | 61.209        | -9.776          | 162.936             | 26.630         | 136.306         | <b>126.530</b>        |

Font: Idescat.

**Taula 2. Moviments migratoris. Comarques. 2014**

|                   | Migracions internes<br>dins de la mateixa<br>comarca | Immigracions          |                    |                   | Emigracions           |                    |                   | Saldos migratoris     |                    |                   | total         |
|-------------------|--|-----------------------|--------------------|-------------------|-----------------------|--------------------|-------------------|-----------------------|--------------------|-------------------|---------------|
|                   |  | resta de<br>Catalunya | resta<br>d'Espanya | de<br>l'estranger | resta de<br>Catalunya | resta<br>d'Espanya | de<br>l'estranger | resta de<br>Catalunya | resta<br>d'Espanya | de<br>l'estranger |               |
| Alt Camp          | 550  | 966                   | 210                | 256               | 1.126                 | 256                | 237               | -160                  | -46                | 19                | <b>-187</b>   |
| Alt Empordà       | 3.370  | 2.158                 | 1.193              | 2.447             | 2.182                 | 991                | 3.139             | -24                   | 202                | -692              | <b>-514</b>   |
| Alt Penedès       | 1.917  | 2.420                 | 487                | 629               | 2.388                 | 506                | 830               | 32                    | -19                | -201              | <b>-188</b>   |
| Alt Urgell        | 252  | 415                   | 198                | 253               | 454                   | 194                | 319               | -39                   | 4                  | -66               | <b>-101</b>   |
| Alta Ribagorça    | 19   | 89                    | 57                 | 24                | 88                    | 44                 | 45                | 1                     | 13                 | -21               | <b>-7</b>     |
| Anoia             | 2.196  | 2.405                 | 594                | 672               | 2.666                 | 701                | 709               | -261                  | -107               | -37               | <b>-405</b>   |
| Bages             | 2.898  | 2.951                 | 752                | 1.022             | 3.028                 | 842                | 1.366             | -77                   | -90                | -344              | <b>-511</b>   |
| Baix Camp         | 2.249  | 3.513                 | 1.288              | 1.699             | 3.349                 | 1.451              | 3.635             | 164                   | -163               | -1.936            | <b>-1.935</b> |
| Baix Ebre         | 884  | 1.094                 | 526                | 876               | 1.233                 | 584                | 1.466             | -139                  | -58                | -590              | <b>-787</b>   |
| Baix Empordà      | 2.742  | 2.429                 | 813                | 1.981             | 2.603                 | 817                | 2.372             | -174                  | -4                 | -391              | <b>-569</b>   |
| Baix Llobregat    | 11.080   | 16.819                | 5.230              | 6.556             | 15.701                | 4.924              | 8.335             | 1.118                 | 306                | -1.779            | <b>-355</b>   |
| Baix Penedès      | 1.896  | 3.544                 | 817                | 814               | 3.609                 | 891                | 1.128             | -65                   | -74                | -314              | <b>-453</b>   |
| Barcelonès        | 24.821   | 34.098                | 20.358             | 51.337            | 37.251                | 16.968             | 47.634            | -3.153                | 3.390              | 3.703             | <b>3.940</b>  |
| Berguedà          | 518  | 665                   | 118                | 121               | 756                   | 119                | 241               | -91                   | -1                 | -120              | <b>-212</b>   |
| Cerdanya          | 310  | 501                   | 150                | 138               | 631                   | 119                | 270               | -130                  | 31                 | -132              | <b>-231</b>   |
| Conca de Barberà  | 188  | 424                   | 76                 | 97                | 501                   | 83                 | 73                | -77                   | -7                 | 24                | <b>-60</b>    |
| Garraf            | 2.219  | 3.888                 | 1.042              | 1.701             | 3.567                 | 1.001              | 2.617             | 321                   | 41                 | -916              | <b>-554</b>   |
| Garrigues         | 132  | 397                   | 100                | 133               | 522                   | 98                 | 183               | -125                  | 2                  | -50               | <b>-173</b>   |
| Garrotxa          | 790  | 1.031                 | 223                | 430               | 931                   | 273                | 378               | 100                   | -50                | 52                | <b>102</b>    |
| Gironès           | 3.599  | 3.861                 | 1.159              | 2.286             | 3.903                 | 1.258              | 2.739             | -42                   | -99                | -453              | <b>-594</b>   |
| Maresme           | 8.104  | 9.751                 | 2.428              | 3.628             | 8.223                 | 2.471              | 3.670             | 1.528                 | -43                | -42               | <b>1.443</b>  |
| Montsià           | 709  | 1.009                 | 630                | 601               | 1.028                 | 762                | 1.295             | -19                   | -132               | -694              | <b>-845</b>   |
| Noguera           | 401  | 774                   | 237                | 418               | 852                   | 245                | 457               | -78                   | -8                 | -39               | <b>-125</b>   |
| Osona             | 2.871  | 2.417                 | 677                | 1.236             | 2.041                 | 626                | 1.343             | 376                   | 51                 | -107              | <b>320</b>    |
| Pallars Jussà     | 130  | 475                   | 382                | 103               | 351                   | 268                | 84                | 124                   | 114                | 19                | <b>257</b>    |
| Pallars Sobirà    | 82   | 173                   | 39                 | 35                | 183                   | 46                 | 153               | -10                   | -7                 | -118              | <b>-135</b>   |
| Pla d'Urgell      | 437  | 617                   | 251                | 447               | 753                   | 189                | 297               | -136                  | 62                 | 150               | <b>76</b>     |
| Pla de l'Estany   | 523  | 661                   | 110                | 240               | 570                   | 150                | 281               | 91                    | -40                | -41               | <b>10</b>     |
| Priorat           | 67   | 259                   | 47                 | 73                | 251                   | 42                 | 47                | 8                     | 5                  | 26                | <b>39</b>     |
| Ribera d'Ebre     | 248  | 407                   | 133                | 196               | 424                   | 156                | 237               | -17                   | -23                | -41               | <b>-81</b>    |
| Ripollès          | 263  | 432                   | 81                 | 78                | 564                   | 92                 | 90                | -132                  | -11                | -12               | <b>-155</b>   |
| Segarra           | 172  | 456                   | 111                | 276               | 499                   | 137                | 359               | -43                   | -26                | -83               | <b>-152</b>   |
| Segrià            | 2.507  | 2.463                 | 2.397              | 2.866             | 2.340                 | 2.264              | 3.227             | 123                   | 133                | -361              | <b>-105</b>   |
| Selva             | 1.838  | 4.190                 | 1.055              | 2.427             | 4.782                 | 1.190              | 3.922             | -592                  | -135               | -1.495            | <b>-2.222</b> |
| Solsonès          | 170  | 404                   | 57                 | 110               | 380                   | 58                 | 165               | 24                    | -1                 | -55               | <b>-32</b>    |
| Tarragonès        | 4.031  | 4.833                 | 2.354              | 2.774             | 4.895                 | 2.539              | 2.418             | -62                   | -185               | 356               | <b>109</b>    |
| Terra Alta        | 34   | 176                   | 66                 | 84                | 184                   | 76                 | 245               | -8                    | -10                | -161              | <b>-179</b>   |
| Urgell            | 264  | 768                   | 194                | 303               | 817                   | 200                | 380               | -49                   | -6                 | -77               | <b>-132</b>   |
| Val d'Aran        | 120  | 201                   | 245                | 104               | 246                   | 242                | 163               | -45                   | 3                  | -59               | <b>-101</b>   |
| Vallès Occidental | 11.399   | 15.564                | 5.337              | 7.344             | 14.475                | 4.957              | 8.673             | 1.089                 | 380                | -1.329            | <b>140</b>    |
| Vallès Oriental   | 8.836  | 8.744                 | 2.117              | 2.728             | 8.095                 | 2.096              | 3.273             | 649                   | 21                 | -545              | <b>125</b>    |

Font: Idescat.

Gràfic 1. Saldo migratori dins de Catalunya segons la grandària del municipi. 2014

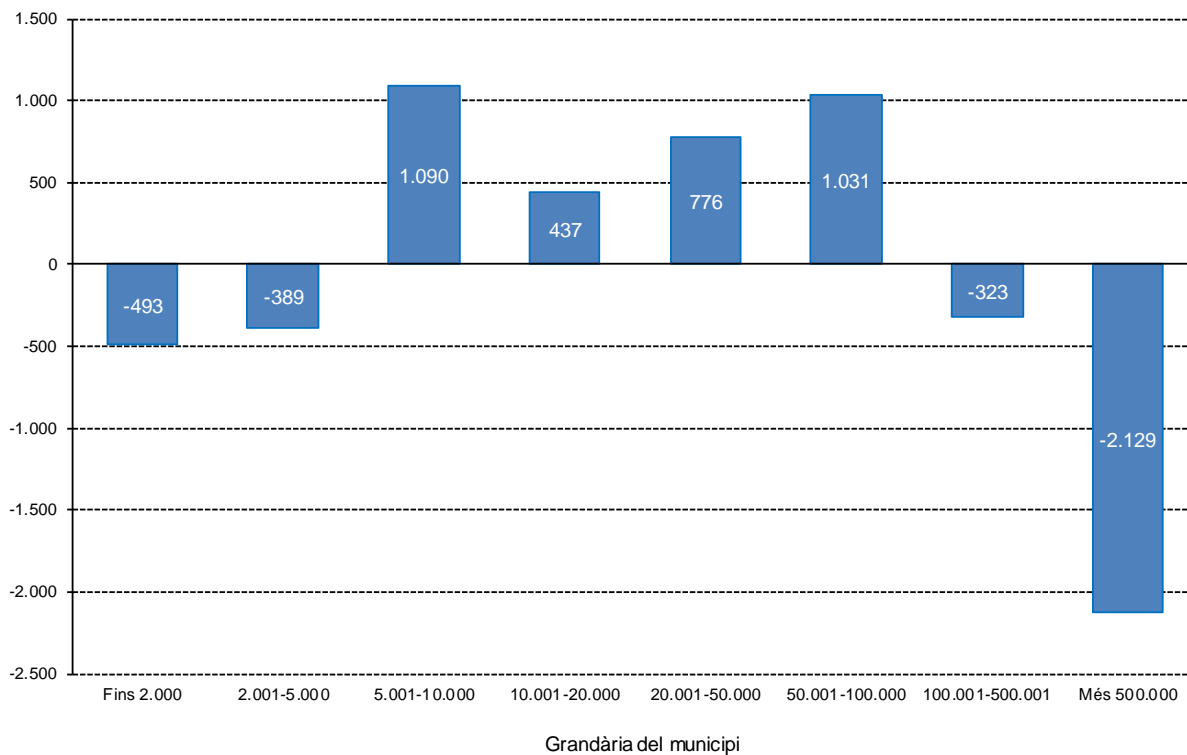

Font: Idescat.

Gràfic 2. Saldos migratoris dins de Catalunya. Municipis. 2014

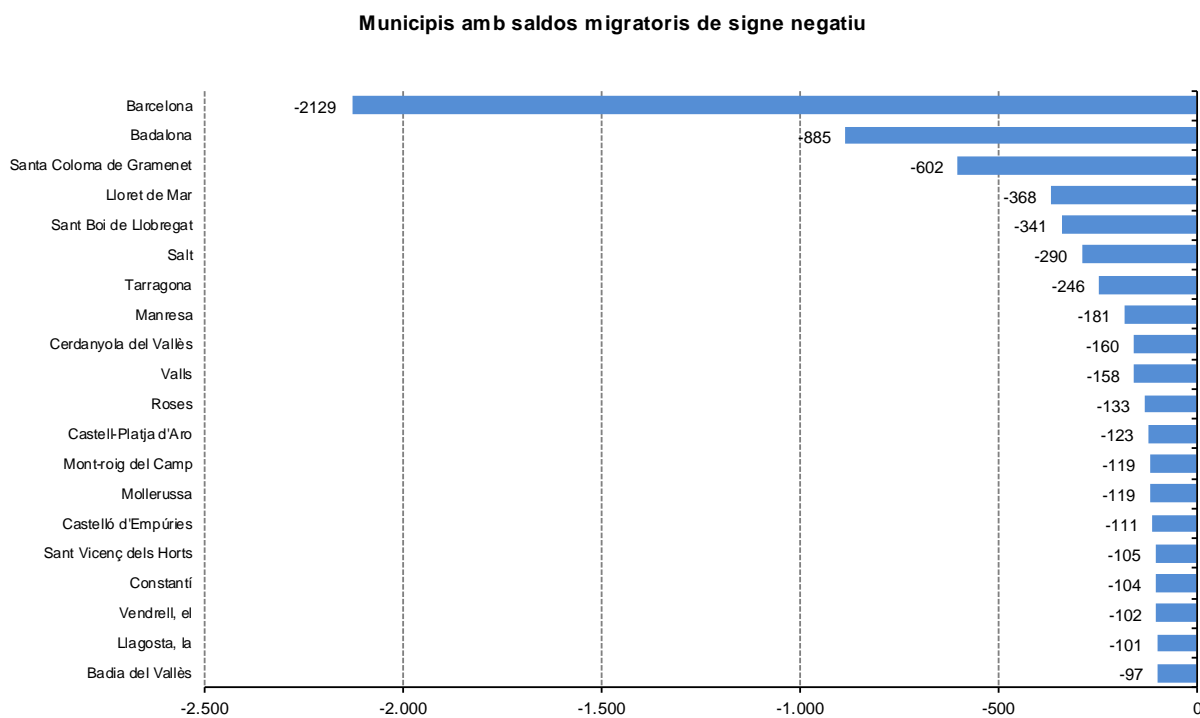
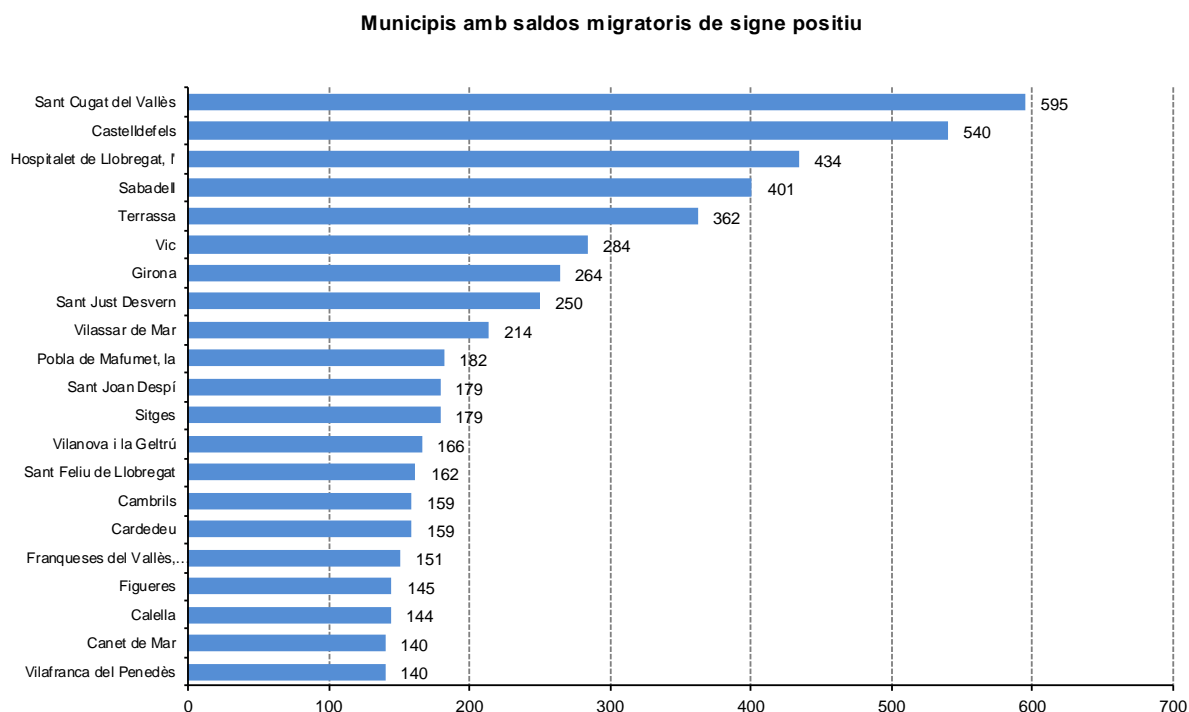

Font: Idescat.

Gràfic 3. Saldos migratoris amb la resta d'Espanya segons la comunitat autònoma. Catalunya. 2014

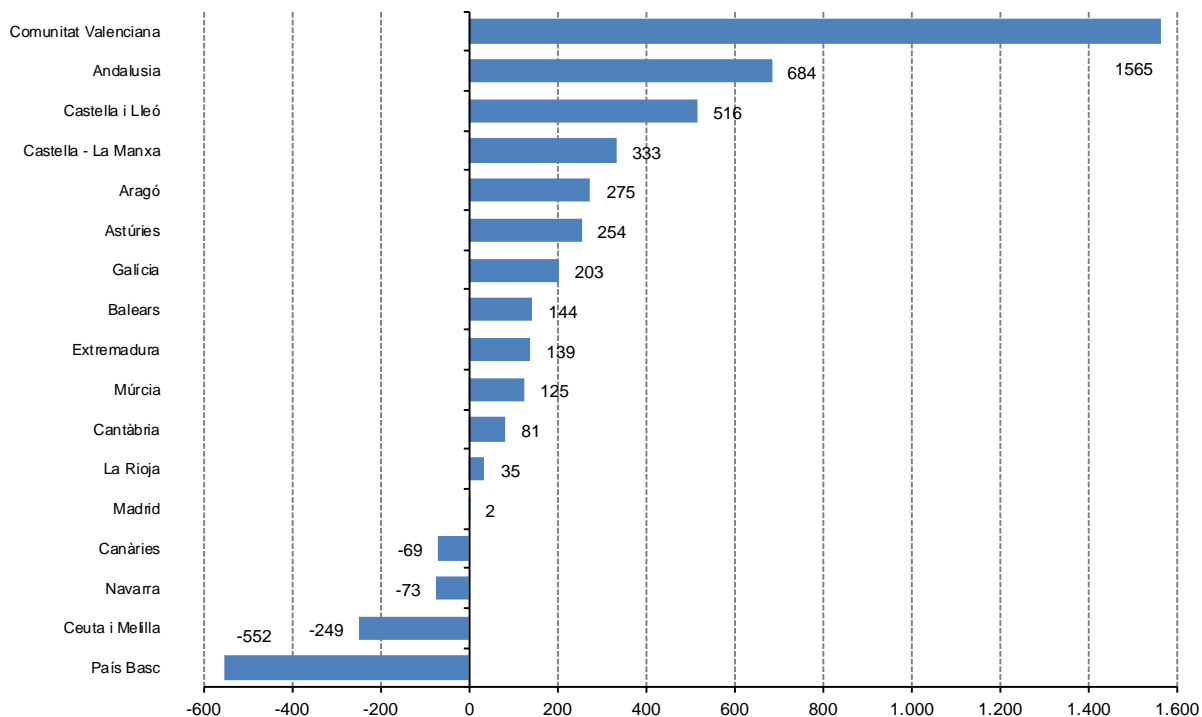

Font: Idescat.

Més informació sobre aquesta activitat a [www.idescat.cat/n2131](http://www.idescat.cat/n2131)

Servei de premsa Telèfon +34-93.557.30.50 [premsa@idescat.cat](mailto:premsa@idescat.cat)

Totes les notes de premsa a [www.idescat.cat/premsa](http://www.idescat.cat/premsa)